Anul al 58-lea — 10 Pagini — EXEMPLARUL { În România 3 lei / În străinătate 6 lei — 10 Pagini

Taxa poștală plătită în numerar conform aprobării Dir. G-le P. T. T. Nr. 24.464/939 — Nr. 35 Sâmbătă 8 Februarie 1941 C I

ABONAMENTE ÎN ȚARA Lei 200 pe 3 luni Lei 380 pe 6 luni. Lei 750 pe 12 luni. O lună Lei 80 În străinătate în raport cu tariful poștal și valuta

UNIVERSUL

ABONAMENTE ÎN ȚARĂ pe un an la UNIVERSUL COPIILOR ZIARUL CĂLĂTORIILOR, VESELIA, RADIO UNIV. și UNIV. LITERAR câte 220 lei UNIV.-SPORT 500 lei

Fondator: LUIGI CAZZAVILLAN
Proprietar: „UNIVERSUL" S. A.
Inscris sub Nr. 160 Trib. Ilfov

CELE DIN URMA ȘTIRI DIN LUMEA INTREAGA, TELEGRAFICE ȘI TELEFONICE
REDACȚIA ȘI ADMINISTRAȚIA: BUCUREȘTI, STR. BREZOIANU No. 23-25
CENTRALA TELEFONICA A ZIARULUI: 3.30.10; SECRETARIATUL DE REDACTIE: 3.30.15

DIRECTOR ȘI ADMINISTRATOR DELEGAT STELIAN POPESCU

BIBLIOTECA „ASOCIAȚIUNII" SIBIIU

PROBLEMA REFACERII ECONOMICE

Pierderile teritoriale, care au zdruncinat simțitor puterea economică a țării, deschizând spărturi ireparabile în unele sectoare, impun sforțări serioase și continui în vederea compensării lipsurilor și a refacerii echilibrului în producție.

Dacă în sectorul industrial, pierderile economice — ca număr de întreprinderi, ca investiții, capacitate de producție, etc., — apar mai puțin importante, proporția lor rămânând inferioară cotei pe care o reprezintă suprafața teritoriilor anexate și a populațiilor respective (circa 1/3), în schimb, pierderile din sectorul agricol ating în unele compartimente (culturile de oleaginoase) chiar peste 50% din total.

De aci decurg îndatoriri precise pentru cei cari poartă răspunderea destinelor economice ale țării.

Ca să recuperăm măcar în parte pierderile din domeniul agricol — de fapt cele mai grave — se cere o încordare metodică și constantă în direcția sporirii producției, întâi prin câștigarea de noui suprafețe pentru cultură, datorită asanării terenurilor mlăștinoase și a celor supuse înundațiilor, al doilea, prin îmbunătățirea sistemelor de cultură, cu ajutorul îngrășămintelor, al semințelor selecționate, al extinderii mașinismului, etc., la care trebue să adăogăm extinderea culturilor industriale, medicinale și de nutreț, conjugată cu desvoltarea industriei agricole și a creșterii vitelor.

O largă soluționare a celor mai multe din aceste probleme ne-o va pune la îndemână, desigur, însăși aplicarea acordului economic încheiat cu Germania, în cadrul planului decenal pentru reconstrucția țării, anume prevăzut.

Numai creditele ce ni se vor deschide în vederea înzestrării cu tractoare, mașini și unelte agricole însumează o valoare de 30 miliarde lei, în cursul duratei planului de zece ani.

Mai grea o să fie însă situația în sectorul industrial, unde, deși pierderile sunt mai puțin importante, afară de câteva exploatări metalifere (cupru, cositor, nichel și aluminiu, unde pierderea este aproape totală), totuși problema se prezintă sub aspecte sumbre, din cauza greutății de aprovizionare cu materii prime.

Din nefericire, industria noastră în genere — dar mai ales cea metalurgică și cea textilă, care sunt și cele mai însemnate — depind în prea mare măsură de importul materiei prime și a semifabricatelor, fără să mai vorbim de importul mașinilor, instalațiilor, brevetelor de invenție, etc.

Astfel industria mealurgică este legată de import în proporție de 41%, pentru unele produse (fonta obicinuită) proporția mergând până la 80%. Industria textilă este deasemeni covârșitor legată de import; în ce privește bumbacul, iuta și sizalul, tributul nostru către străinătate merge până la 100%, pentru zdrențele de bumbac până la 63%, pentru lânuri brute până la 43%

Or, posibilitățile de import pentru aprovizionarea normală a industriilor respective s'au împuținat simțitor, iar pentru unele din ele au devenit nule.

De aci și problema de existență care se pune pentru industriile noastre încă de pe acum, în cazul când circuitul normal al schimburilor va întârzia să fie reluat prin prelungirea stărilor de război.

Bătălia începută pentru strângerea fierului vechi, a diferitelor deșeuri, etc. este numai un paleativ. Un aport mai serios ar putea dobândi numai printr'o valorificare mai temeinică, prin acordurile de schimb, a produselor noastre nobile și în deosebi a petrolului, pe care trebue să-l considerăm de fapt drept deviza noastră forte cea mai puternică și cea mai căutată.

S'A INSTITUIT PEDEAPSA CU MOARTEA PENTRU CEI CARI PRIMEJDUESC EXISTENȚA ȘI INTERESELE STATULUI

Declarațiile d-lui general Antonescu făcute presei

D. General I. ANTONESCU, Conducătorul Statului Român și Președintele Consiliului de miniștri, a dat următorul decret-lege:

Având în vedere raportul d-lui ministru secretar de Stat la departamentul justiției cu No. 10882 din 5 Februarie 1941;

În baza dispozițiunilor decretelor-legi No. 3052 din 5 Septembrie și No. 3072 din 7 Septembrie 1940;

Am Decretat și Decretăm:

DECRET-LEGE

PENTRU REPRIMAREA FAPTELOR CE PUN ÎN PRIMEJDIE EXISTENȚA ȘI INTERESELE STATULUI

CAPITOLUL I.

INFRACȚIUNI ȘI SANCȚIUNI PENALE.

ART. 1. — Se pedepsesc cu moartea acei cari:

a) Posedă sau poartă arme, munițiuni, explozibile fără autorizațiune legală;

b) Jefuesc în bande, oricare ar fi numărul membrilor lor, depozite publice de materiale, mărfuri, munițiuni, armament, explozibile ori casele publice de bani sau valori;

c) Sustrag munițiuni, arme de orice fel, din cazărmi, depozite, fabrici aparținând Statului sau particularilor, sau din orice local al armatei ori al autorităților care au sarcina menținerei ordinei;

d) Indeamnă prin viu graiu sau prin orice mijloace la manifestațiuni sau acțiuni cu caracter de uneltire împotriva ordinei politice sau sociale existente în Stat, împărțirea sau distribuirea averei altora, scutirea de impozite ori lupta de clasă;

e) Trag cu armele din clădiri ori adăposturi sau de ori unde, asupra membrilor Guvernului, organelor autorității publice sau armatei, indiferent de rezultatul obținut;

f) Ocupă fără drept legal edificiile publice;

g) Distrug instalațiile de utilitate publică;

h) Tipăresc, scriu, desenează sau multiplică în orice mod, ori împart manuscrise, manifeste, schițe, desene ce ar conține un îndemn la săvârșirea unui act sau manifestarea unei idei care constitue o uneltire împotriva ordinei existente în Stat.

ART 2. — Se pedepsesc cu moartea următoarele infracțiuni prevăzute de codul penal:

Atentatele contra persoanei Regelui și Familiei Regale (art. 204); uneltirea contra ordinei sociale (art. 209 partea II-a litera a și c); răsvrătirea (art. 210); insurecțiunea armată (art. 211); uzurparea militară (art. 212); coalițiu funcționarilor contra siguranței Statului (art. 217); instigarea anti-militară (art. 218); complotul (art. 227); omisiunea denunțării complotului (art. 228); rebeliunea (art. 259, 260, 261, 262); violența contra armoniei sociale (art. 330); inlesnirea infracțiunilor contra liniștei publice (art. 335); provocarea de pericol public (art. 352); pericolul de catastrofă de cale ferată (art. 359, 360, 361, 364); pericolul public prin stricarea mijloacelor de comunicație, telefon, telegraf, radio (art. 365, 366), precum și omorul (art. 463, 464, punctele 1, 2, 3, și 8) când este comis cu scopul de uneltire împotriva ordinei politice sau sociale existente în Stat.

ART. 3. — Se pedepsesc cu munca silnică pe viață acei cari cu prilejul acțiunilor cu caracter de uneltire impotriva ordinei politice sau sociale existente în Stat:

a) Ating libertatea individului, ori domiciliul său;

b) Violează sau uzurpă proprietatea;

c) Organizează din străinătate sau dau directive în țară pentru formarea unei organizațiuni în scopul de a turbura ordinea publică sau siguranța interioară ori exterioară a Statului sau se asociază unor asemenea organizațiuni;

d) Inlesnesc pe orice cale intrarea sau eșirea din țară a persoanelor cari activează în scopul mai sus arătat;

e) Transmit sau procură, în original sau copie, unui guvern străin, agenților săi sau oricărei alte persoane fără calitate de a lua cunoștință de ele sau divulgă în totul sau în parte documente de ordin diplomatic sau de orice altă natură, emanând din partea guvernului sau autorităților publice și interesând ordinea de Stat a României;

f) Intră în legătură cu vreo persoană, vreo autoritate publică sau vreo asociațiune cu caracter internațional din țară sau străinătate cu scopul de a primi instrucțiuni sau ajutoare de orice fel pentru pregătirea unei revoluții politice sau sociale.

Pedeapsa se aplică independent de pierderea cetățeniei.

ART. 4. — Este interzisă orice constituire de organizațiune politică neautorizată de Stat.

ART. 5. — Este interzisă constituirea de asociațiuni clandestine sub orice formă sau care au o activitate clandestină, precum: loji masonice, grupuri, nuclee, cuiburi și alte asemenea formațiuni potrivnice ordinei existente în Stat.

ART. 6. — Este interzisă constituirea de organizațiuni cu caracter religios, cultural, politic sau social al căror scop sau activitate tind la primejduirea ordinei în Stat și urmăresc să dea o acoperire legală unei activități interzise.

ART. 7. — Conducătorii și cei ce fac parte din organizațiunile sau formațiunile prevăzute de articolul 4, 5 și 6, se vor pedepsi cu munca silnică dela 10—25 de ani.

Simpla participare la vreuna din adunările asociațiunilor sau formațiunilor interzise de prezenta lege, precum și propaganda prin graiu sau scris pentru constituirea lor, sau transmiterea de ordine scrise sau verbale în vederea aceluiași scop, se pedepsește cu aceiași pedeapsă.

ART. 8. — Este interzis mersul în formațiune militară pe șoscle, străzi ori piețe publice în scop de manifestație politică sau socială.

Este deasemenea interzis de a cânta în grupuri pe jos, în automobile, în tren sau folosind orice alt mijloc de transport, arii ce ar putea fi socotite ca exprimarea unor anumite idei politice sau sociale, ori de a reproduce prin orice mijloace în public, asemenea arii.

ART. 9. — Este interzis a participa la manifestațiuni de stradă sau procesiuni, în scopul propagandei sau oricărei alte acțiuni cu caracter de uneltiri împotriva ordinei politice sau sociale existente în Stat.

ART. 10. — Este interzis de a primi, sub orice formă, direct sau prin persoană interpusă, sume de bani sau alte foloase materiale, fie dela români, fie dela străini, în scopuri oprite de prezenta lege.

ART. 11. — Călcarea dispozițiunilor din articolele 8, 9 și 10 se pedepsește cu munca silnică dela 5-15 ani.

ART. 12. — Se pedepsesc cu munca silnică dela 5-10 ani acei cari:

a) Calomniază, difamează sau aduc înjurii Regelui, Conducătorului Statului sau membrilor Guvernului:

b) Acuză membrii Guvernului sau șefii autorităților de spirit iudaic sau francmasonerie, fără a putea face dovada veritații.

ART. 13. — Se pedepsesc cu temniță grea dela 3—10 ani acei cari:

a) Aduc atingere onoarei sau demnității șefilor autorităților publice sau întreprind orice acțiuni de natură a știrbi prestigiul autorității;

b) Poartă în public uniforme, când prin aceasta se manifestă afilierea la o asociație sau la o înțelegere, neaprobată de autoritatea publică sau de lege;

c) Iau sau prestează orice fel de jurământ în afară de jurământul cerut sau autorizat de lege;

d) Cunosc pe autorii unei infracțiuni prevăzute în prezenta lege și nu îi denunță autorităților;

e) Dau sprijin material, personal sau în calitate de directori ori administratori ori prepuși ai asociațiilor sau societăților de orice natură, în orice fel, unor autorități publice sau asociațiuni din țară sau străinătate care urmăresc scopuri interzise de prezenta lege.

ART. 14.— Delapidarea până la suma sau valoarea de 50.000 lei se pedepsește cu munca silnică dela 5—8 ani; dela 50.000 lei la 1.000.000 lei, cu munca silnică dela 10 la 25 ani; iar dacă suma sau valoarea delapidată este mai mare de 1 milion lei, pedeapsa este moartea.

DISPOZIȚIUNI COMUNE

ART. 15. — Pe lângă pedepsele aplicate celor condamnați la infracțiunile prevăzute în prezenta lege, instanțele vor mai pronunța și următoarele sancțiuni:

1. Degradarea civică pe toată viața;
2. Confiscarea întregii averi mobile și imobile;
3. Destituirea din funcțiunile publice;
4. Pierderea pensiei;
5. Anularea diplomelor de Stat sau particulare ce posedă;
6. Interzicerea de a mai ocupa vreo funcțiune sau îndeletnicire cu caracter intelectual, sub sancțiunea prevăzută la art. 24 alin. final;
7. Interzicerea de a purta decorațiuni.

Bunurile confiscate vor fi trecute la fondul de reconstrucție al Statului.

ART. 16. — Când infracțiunile prevăzute prin prezenta lege sunt comise de evrei sau de persoane de altă origină etnică decât cea română, ori de comuniști, pedeapsa se va dubla, fără a putea depăși maximum general.

ART. 17. — Instigatorii, complicii, favorizatorii și tăinuitorii la infracțiunile prevăzute în prezenta lege se pedepsesc ca și autorii.

Cei cari au participat la infracțiuni, dacă, înainte de a fi urmăriți, denunță autorităților pe făptuitori li se va reduce pedeapsa cu un grad când aceasta este moartea sau munca silnică pe viață. Aceasta din urmă se va reduce la maximum muncii silnice pe timp mărginit. În toate celelalte cazuri,

(Continuare în pag. 7-a)

SĂ LUĂM AMINTE...

Cu un sentiment de adâncă amărăciune și îngrijorare am citit cazul câtorva preoți rătăciți, cari au luat parte activă la rebeliunile înarmate din cele trei zile negre din Istoria Neamului românesc.

Nu era destul de covârșitoare durerea să știm că în cele mai tragice clipe din viața atât de frământată a poporului român, frații s'au luptat între ei, sânge și moarte au fost deoparte și de alta și că s'au găsit în mijlocul nostru oameni cari să trimită gloanțe în piepturile ostașilor țării, fiii aceluiaș neam, oameni cari au făcut să curgă sânge din sângele lor...

A trebuit să înregistrăm și această atingere a celei mai puternice, mai înrădăcinate și mai vii părți din firea și din tradiția noastră, credința, și să vedem propovăduitorii dumnezeeștilor cuvinte ale împăciuirii, ale frăției, ale înțelegerii între făpturile omenești, luând în mâini arme ucigătoare.

Tocmai în momentele când pasiunile omenești se dezlănțue, când urile ridică barricade, când în suflete pare că s'a stins clara viziune a lucrurilor și faptelor, tocmai atunci când trebuia să intervină cuvântul pacificator de suflete al celor cari au harul să vorbească în numele legilor Divinității, atunci câțiva rătăciți au uitat menirea și rolul lor, au uitat scrisele Evangheliei și au pornit în haine preoțești să ațâțe focul patimilor oarbe ale mirenilor!

Din fericire pentru noi toți, n'au fost decât câteva cazuri izolate, dar acest amănunt nu micșorează amărăciunea noastră, a celor cari de ani de zile am stăruit mereu, cu persistență, ca slujitorii Altarului să se țină departe de frământările politice și sociale, pentru ca să poată vorbi cu toată autoritatea, dela înălțimea marei lor misiuni de îndrumători de suflete.

Grija pentru continuitatea neamului nostru, pentru înlăturarea tuturor pericolelor pe cari le știm cu toții, impune românilor de pretutindeni și mai ales preoților, să lupte din răsputeri pentru înlăturarea dezbinărilor și a luptelor fratricide, ale căror consecințe dezastruoase nu sunt greu de prevăzut.

Clerul are datoria să cerceteze cu atenție cum s'a putut ivi în mințile câtorva tineri din sânul Bisericii mentalitatea atât de potrivnică învățăturilor blândului Iisus. Să înlăture pe cei răi, să lumineze pe cei vremelnic rătăciți, să ia aminte de pe acum la cei sortiți să fie mâine hirotonisiți, să ne gândim cu toții că puterea credinței a fost baza rezistenței noastre naționale, că o atingere a ei de către slujitorii lipsiți de vrednicie, înseamnă o atingere gravă a acelei forțe pe care se bizue solidaritatea națională, credința în dreptatea și în bunătatea divină și încrederea în trimișii Domnului pe pământ.

PROBLEMA SOCIALĂ DE „CULOARE"

Răspunzând, acum vreo zece zile, afirmațiilor unui ziar — azi dispărut — referitoare la amestecul de sânge țigănesc și evreesc, care ar fi influențat puritatea rasei românești, noi am arătat, pe linia noastră constantă de protest împotriva căsătoriilor mixte, că incuscriri între creștini de altă naționalitate sunt frecvente oarecum la orașe, dar foarte rare la țară; iar cu evreii ori cu țiganii sunt rare la orașe și absolut inexistente la țară.

În orașele din Transilvania, după o statistică a d-lui dr. Petre Râmneanțu, între 1920 și 1937 din 45.454 de bărbați români 23.3% s'au căsătorit cu unguroaice, 5.8% cu germane, 0.8% cu evreice, 3.4% cu alte neamuri (slavi etc.) și 69.1 cu romînce.

Cifre alarmante cari justificau îngrijorarea exprimată de noi în nenumărate rânduri în ce privește rezultatele acestor incuscriri mixte, la orașe —, „corciturile, chiar între creștini, dar de altă rasă, rezultate pe care naționalistul Aurel C. Popovici le numește „tipuri spălăcite, viclene, fără Dumnezeu și fără patrie, fără cap și fără adevărata cinste, corupte și corupătoare, simple stomacuri ambulante".

În ce privește amestecul cu țiganii statistica în mediul rural arată că la 1930 recensământul nu numai că nu inregistrează asemenea căsătorii mixte, dar arată că țiganii sunt în număr infim de mic.

Doar o singură comună DIN INTREAGA ȚARA (Fântânele din Dâmbovița) are 871 locuitori țigani. Singura pe țară!

Se schimbă situația în orașe și în special în București, dar aci problema ia, nu aspectul unei îngrijorări rasiale ci pur și simplu în ordine socială.

Faptul că mulți dintre prinși cu lucruri de furat în recentele tulburări și devastări erau țigani, determină pe un cititor al nostru, un inginer de seamă, să scrie: „corbii mișcărilor de stradă sunt țigani".

Generalizarea ni se pare nedreaptă; cert este că la periferiile Capitalei trăește o gloată a mizeriei, oameni fără o meserie precisă, fără mijloace de trai, o adevărată pepinieră de unde se recrutează cerșetorii, vagabonzii, hoții și spărgătorii.

Un amestec de oameni la cari culoarea tuciurie predomină în covârșitoare propor-

(Continuare în pag. 2-a)

Turcia nu dorește
să ia parte la război

Belgrad, 5 (Rador). — Corespondentul agenției „D. N. B.", transmite:

În legătură cu desmințirea publicată de agenția Tass, privitoare la inexistența unor acorduri secrete între Moscova și Ankara, corespondentul ziarului „Politica" la Instanbul, subliniază că Turcia nu dorește să ia parte la război. Relațiile ei cu marile puteri sunt de așa natură, încât din ele nu se pot ivi complicații.

Dimpotrivă, în cercurile turcești se atrage atenția asupra faptului că Turcia se străduește din răsputeri să rămână în afară de toate complicațiile războiului și să întrețină cu marile puteri relații normale și amicale.

Turcia nu poate conta pe ajutorul Rusiei

Sofia, 5 (Rador). — Corespondentul agenției „Stefani" anunță:

Dezmințirea agenției „Tass" dată știrilor false răspândite de ziarele britanice cu privire la acordul ce s'ar fi încheiat pentru furnizarea de materiale de război de către U.R.S.S., Turciei, continuă să fie comentată de presa bulgară.

În corespondențe venite din străinătate, ziarele subliniază că Turcia în nici un caz nu ar putea conta pe sprijinul sovietic, de oarece guvernele din Moscova și Berlin sunt puse de acord asupra tuturor chestiunilor ce interesează cele două țări.

DE PAZĂ

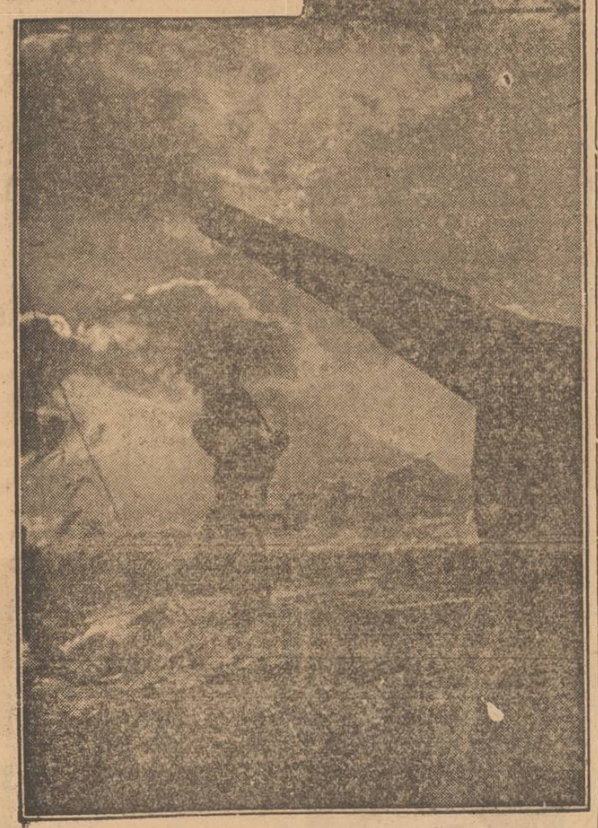

La canalul Mânecii

DECLARAȚIILE FĂCUTE PRESEI DE DOMNUL GENERAL ANTONESCU

Cu prilejul punerii în vigoare a „Decretului-Lege pentru reprimarea faptelor ce pun în primejdie existența și interesele Statului", d. general Antonescu a făcut presei următoarele declarații:

„Am guvernat cu bunătate, cu îngăduință, cu iubire.

N'am fost înțeles de toți.

Vremuri aspre, abătute asupra Patriei, cer măsuri aspre pentru păstrarea Patriei.

Cu interesele și dreptul de viață al neamului nimeni n'are dreptul să aibă îngăduință. Și eu, cel dintâi!

Să nu uităm că sunt numai câteva luni decând ne-am pierdut, fără luptă, granițele, la capătul unei epoci de descompunere și de ușurință.

Ajunge.

O asemenea epocă nu va mai începe în viața noastră de Stat.

Am venit cu un Decret care urmărește să asigure liniștea, ordinea și siguranța, oprind manifestările politice și sancționând orice atingere a intereselor Statului.

Sancțiunile grave pe care le prevede decretul, nu numai pentru autorii abaterilor, dar și pentru membrii familiei, pentru patroni și pentru funcționari, pot să atragă atenția tuturor asupra voinței neîmplecate a mea, a guvernului și a armatei de a asigura ordinea desăvârșită.

Cer presei să comenteze acest Decret pentru ca toată lumea să cunoască rigorile legii care intră azi în vigoare pentru apărarea unității și liniștei noastre.

Nu sunt tiran și urăsc măsurile sângeroase.

De aceea, la punerea în aplicare a acestui Decret, în loc să amenint cu moartea, fac un apel curat la toate cugetele românești, la românii de toate vârstele și de toate clasele, să înțeleagă răspunderea mea și răspunderea lor.

În jurul nostru, popoarele freamătă în arme, gata de orice jertfă pentru înălțarea Statului lor. Poporul românesc nu poate oferi istoriei pilda odioasă a lipsei de conștiință cetățenească și a oricărei înțelegeri în fața propriului său destin și a frământărilor lumii, continuând să tolereze în mijlocul său acte de ură și anarhie, atunci când istoria ne comandă unirea tuturor pentru apărarea drepturilor Patriei.

Cer deci liniște, muncă, unitate și ordine.

Aceasta o așteaptă și aliații noștri.

Acei dintre noi cari nu pricep, sau se fac instrumentele urii ambiției sau intereselor dușmane, sunt trădători de neam și vor fi tratați ca atare.

Iată sensul decretului.

Deci, să intre toți în ordine — și nimeni nu va avea de suferit de pe urma acestui decret".

IN PAG. 7-a:
EXPUNEREA DE MOTIVE A D-LUI MINISTRU AL JUSTIȚIEI, ASUPRA DECRETULUI-LEGE

DUPĂ ISPRĂVILE DIN 21-23 IANUARIE

Magazine devastate în Calea Rahovei